



SECRETARIA REGIONAL DA EDUCAÇÃO, CULTURA E DESPORTO
DIREÇÃO REGIONAL DA EDUCAÇÃO
ESCOLA BÁSICA INTEGRADA DA VILA DO TOPO



RELATÓRIO DE GESTÃO

FUNDO ESCOLAR -2024

(A542)

28 de abril de 2025



ÍNDICE

Introdução	02
Enquadramento	03
Organização contabilística	04
Estrutura organizativa da unidade orgânica	06
Demonstrações financeiras.....	10
Demonstrações orçamentais.....	15
Conclusão	23

RELATÓRIO DE GESTÃO

1- INTRODUÇÃO

O presente documento foi elaborado na sequência da prestação de contas relativas à gerência de 2024 da Escola Básica Integrada da Vila do Topo (EBIVT).

Trata-se de um estabelecimento de ensino da ilha de São Jorge, integrado na rede das escolas públicas da Região Autónoma dos Açores, tutelada pela Direção Regional da Educação e Administração Educativa e que se encontra sob a alçada da Secretaria Regional da Educação, Cultura e Desporto. A EBIVT fica localizada na Rua de S. António na freguesia da Vila do Topo e a sua tipologia deve-se ao facto de ser uma unidade orgânica onde são ministrados os três ciclos do ensino básico e ainda a educação pré-escolar.

Em 2022 é criado um documento, com vigência até 2032, intitulado “Uma escola numa comunidade- breve história de uma escola jovem numa comunidade antiga”, onde se encontram reunidos os aspetos relevantes do passado histórico da escola; pretende-se perpetuar em registo documental os aspetos do meio envolvente da escola, distinguindo fatores geográficos, históricos e socioculturais. O documento pode ser consultado na página da internet da EBIVT: <https://ebivt.edu.azores.gov.pt>

A Missão da EBIVT parte do pressuposto que ninguém parte do nada: parte-se do que se é e do que se tem. Nesta perspetiva, trata-se de uma escola única, com uma pequena dimensão física, mas com grandes responsabilidades. A EBIVT desempenha um papel relevante na educação e cidadania da comunidade em que se insere, enquanto entidade promotora de qualidade de ensino que procura contribuir para a formação integral e sólida dos cidadãos.

A grande ambição é que os seus discentes desenvolvam competências académicas e sociais que promovam a sua completa integração na sociedade, tornando-os cidadãos críticos e conscientes dos seus deveres e direitos, capazes de atuar como agentes de mudança, num ambiente participativo, aberto e integrador.

A Visão da escola traduz-se na pretensão de ser uma escola inclusiva, promotora de aprendizagens significativas e duradouras. Ser uma escola de referência a nível local, passando pelo sucesso académico dos alunos e pela qualidade do seu ambiente interno.

Por conseguinte, o Lema da EBIVT consiste em ser “Uma escola para todos e para sempre”.

2- ENQUADRAMENTO

O Conselho Administrativo que iniciou funções em 2021 realizou atividades de planeamento financeiro e de exequibilidade do Plano Anual de Atividades da Escola, assim como atividades para dar cumprimento ao Plano de Escola da EBI da Vila do Topo, pautado pelos princípios subjacentes ao trabalho de continuidade.

O Conselho Administrativo realizou atividades de reflexão, análise e planeamento de investimentos necessários, quer no âmbito pedagógico, quer no âmbito de recursos humanos e materiais. Consequentemente, realizou projetos de orçamento e de alterações orçamentais necessárias para fazer face às necessidades da Escola.

Nesta perspetiva, o Conselho Administrativo deu continuidade à contratação de uma empresa para fornecimento do serviço de refeições, devido à inexistência de pessoal interno para assegurar essa função.

Foram adquiridos alguns equipamentos e materiais para suprir as necessidades imediatas como o caso de equipamento informático, equipamento básico e material de apoio pedagógico a serem utilizados pelos alunos e professores, recorrendo, também, e como tem sido prática ao longo dos últimos anos, ao levantamento de necessidades por Departamento Curricular e junto do Pessoal da ação educativa.

Ao nível de atividades extracurriculares e de animação comunitária, inseridas no Plano Anual de Atividades (PAA), é sempre solicitado aos proponentes e dinamizadores que as propostas não envolvam a previsão de custos financeiros elevados, uma vez que o orçamento da escola é reduzido. Nesta perspetiva, os maiores encargos financeiros prendem-se com o pagamento de serviço de transportes para garantir a participação de alunos em atividades de índole desportivo e cultural, que por norma acontecem na Calheta (30 km de distância) ou em Velas (60 km de distância).

O Conselho Administrativo é o órgão responsável pela conta de gerência do ano económico 2024 cujos reponsáveis são os identificados no quadro abaixo.

Presidente	Ana Bela Teixeira Oliveira Cargo: Presidente da Comissão Executiva Provisória Docente com contrato de trabalho por indeterminado. Grupo de recrutamento: Português e Inglês Código: 220 Anos de serviço: 30 anos de serviço
------------	---

Vice-presidente	Paula Cristina Silva Cargo: Vice-Presidente da Comissão Executiva Provisória Docente com contrato de trabalho por indeterminado. Grupo de recrutamento: 1º ciclo do EB Código: 110 Anos de serviço: 28 anos de serviço
Secretária	Sandra Maria Reis Pereira Assistente Técnica Categoria: Coordenadora Técnica (chefia dos Serviços Administrativos) Tempo de serviço: 26 anos de serviço

3- ORGANIZAÇÃO CONTABILÍSTICA

O Fundo escolar da EBIVT é uma pessoa coletiva de direito público que goza de autonomia administrativa e financeira, nos termos do Decreto Legislativo Regional n.º 19/2023/A de 31 de maio que estabelece o regime jurídico de criação, autonomia e gestão das unidades orgânicas do sistema educativo regional.

A organização contabilística de 2024 desta unidade orgânica rege-se pelo Sistema de Normalização Contabilística para a Administração Pública (SNC-AP), conforme definido no Decreto-Lei nº 192/2015 de 11 de setembro e na Portaria n.º 218/2016 de 9 de agosto que estabelece o regime simplificado do SNC-AP, aplicável às entidades de menor dimensão e risco orçamental. Rege-se, ainda, pela Instrução nº 1/2019 do Tribunal de Contas e utiliza como sistema de contabilidade a plataforma Gerfip.

Compete ao Conselho Administrativo da unidade orgânica tomar as decisões em matéria administrativa, patrimonial e financeira e, portanto, é da sua responsabilidade a elaboração do presente relatório de gestão que integra a análise das contas e das demonstrações financeiras e orçamentais referentes ao período entre 1 de janeiro a 31 de dezembro de 2024.

Existe um manual de procedimentos contabilísticos organizado de acordo com o Gerfip, com um conjunto de regras e informações com vista a uniformizar procedimentos contabilísticos que garantem a execução da contabilidade de forma rigorosa, criteriosa e isenta de erros materiais.

Os documentos de suporte ao registo das operações contabilísticas estão arquivados da seguinte forma:

- Alterações Orçamentais – Encontram-se arquivadas em dossier próprio, de forma sequencial por data de lançamento. Ao longo do exercício económico são efetuadas várias transferências, a fim de dotar as rubricas do orçamento com as verbas necessárias ao normal processamento das despesas.
- Despesas – por pedido de autorização de pagamento e por data de elaboração do mesmo. Na realização de qualquer despesa é gerado no sistema um documento associado a um número de processo de despesa, a um número de informação de cabimento, de autorização da despesa, de compromisso, de nota de encomenda (quando aplicável), de fatura e de pedido de autorização de pagamento. Todos estes documentos são confirmados e rubricados por quem de direito e posteriormente conservados num dossier próprio, obedecendo a uma ordem sequencial.
- Faturas – registo das faturas em GeRFIP até ao dia 8 de cada mês, que se encontram por pagar, por aguardarem transferência de verba por parte da DRAE.
- Pagamentos – Os documentos comprovativos dos pagamentos, pedidos de autorização de pagamentos autorizados, estão arquivados cronologicamente e anexados ao processo de despesa.

O sistema informático utilizado para a execução da contabilidade é suportado em GeRFIP e assenta em mecanismos automáticos de geração de movimentos contabilísticos. Trata-se de um sistema de gestão financeira e contabilística em que os movimentos contabilísticos e patrimoniais são gerados à medida que as tarefas e as operações inerentes à execução orçamental são executadas. Este automatismo é conseguido graças a um sistema de equivalências e ligações entre a classificação económica das despesas e das receitas públicas e o código de contas previsto no SNC-AP.

Relativamente às demonstrações intercalares, a EBIVT efetua análises periódicas dos dados inseridos em sistema, sendo as mesmas utilizadas para efeitos de controlo e gestão interna. Não existe descentralização contabilística, uma vez que todos os processos de despesa se encontram nos serviços administrativos desta unidade orgânica.

As reconciliações bancárias são efetuadas mensalmente e, sempre que são detetadas algumas divergências, as mesmas são averiguadas e prontamente regularizadas.

4- ESTRUTURA ORGANIZATIVA DA UNIDADE ORGÂNICA

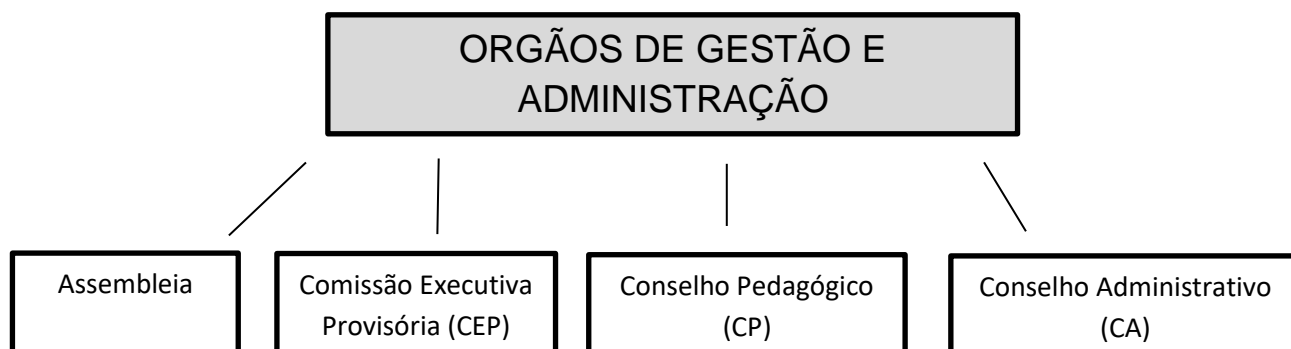

O funcionamento de toda a unidade orgânica é assegurado por órgãos próprios que contam com as suas estruturas intermédias para a operacionalização e consecução dos projetos e objetivos traçados.

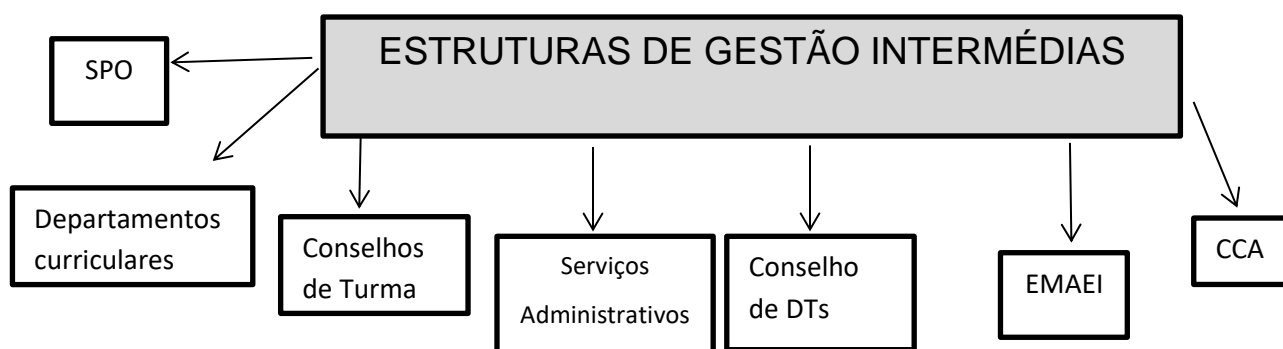

▪ Assembleia de Escola

Presidente da Assembleia de Escola e professora representante do pessoal docente do primeiro ciclo	Cláudia Sofia Vilela Teixeira
Presidente da Comissão Executiva Provisória	Ana Bela Teixeira Oliveira
Presidente do Conselho Pedagógico	Ana Rosa Braga Paiva
Professora representante do pessoal docente do segundo ciclo	Isabel dos Reis Henriques Dias
Professora representante do pessoal docente do terceiro ciclo	Ana Cristina Rodrigues
Representante do Pessoal da ação educativa	Raúl Bettencourt
Representante da Associação de Pais e Encarregados de Educação	Zita Brasil
Presidente da Associação de Pais e Encarregados de Educação	Sara Silva
Representante da Autarquia Local	Décio Pereira

▪ Comissão Executiva Provisória

Presidente	Ana Bela Teixeira Oliveira
Vice-presidente	Alexandra de Fátima Lima Dias
Vice-presidente	Paula Cristina Silva

À Comissão Executiva Provisória, em funções desde 30 de setembro de 2024, compete a administração e a gestão da escola nas várias áreas: pedagógica, cultural, administrativa, patrimonial e financeira.

▪ Conselho Pedagógico

Presidente do Conselho Pedagógico	Ana Rosa Braga Paiva
Coordenadora dos Diretores de turma	Ana Rosa Braga Paiva
Presidente da Comissão Executiva Provisória	Ana Bela Teixeira Oliveira
Coordenadora Departamento Curricular de Matemática, Ciências e Tecnologias	Ana Cristina Carlos Rodrigues
Coordenador Departamento Curricular de Ciências Humanas e Sociais	Rui Jorge Teixeira Moreira
Coordenadora Departamento Curricular de Línguas	Samuel Leite dos Santos Rebelo
Coordenadora Departamento Curricular de Expressões	Silvia Maria Santos Ferreira
Coordenadora Departamento Curricular do 1º Ciclo/Pré	Teresa de Lurdes de Sousa Coelho
Coordenadora da Equipa Multidisciplinar de Apoio à Educação Inclusiva (EMAEI)	Paula Alexandra Silveiro Bettencourt
Representante dos Encarregados de Educação	Zita Maria Brasil
Representante do Pessoal Não Docente	Raúl Manuel Sousa Bettencourt

▪ Conselho Administrativo

Presidente	Ana Bela Teixeira Oliveira (Presidente da Comissão Executiva Provisória)
Vice-presidente	Paula Cristina Silva (Vice-Presidente da Comissão Executiva Provisória)
Secretária	Sandra Maria Reis Pereira (Coordenadora Técnica)

Pessoal Docente e desempenho de cargos/ projetos

A estrutura do pessoal docente desta unidade orgânica, num total de 28 professores, em exercício efetivo de funções na unidade orgânica, é constituída por 21 professores com Contrato de Trabalho por Tempo Indeterminado (CTTI), 5 dos quais em situação de pertença ao Quadro de Ilha, 4 colocados por afetação, pertencendo a quadro de outra escola da região, 12 em quadro da EBIVT e por 7 professores com Contrato de Trabalho a Termo Resolutivo.

Por níveis de ensino o pessoal docente reparte-se da seguinte forma:

Docentes da educação pré-escolar: 2

Docentes do 1º ciclo do EB: 6

Docentes de Educação Especial: 1

Docentes do 2º e 3º ciclo do EB: 19

Cargos e sua distribuição:

- Coordenadora dos Diretores de Turma: Ana Rosa Braga Paiva
- Coordenadora da EMAEI: Paula Alexandra Pires Silveiro Bettencourt
- Coordenadora Saúde Escolar: Ana Cristina Rodrigues
- Coordenadora da Estratégia Educação para a Cidadania da Escola (EECE) – Sílvia Maria Santos Ferreira
- Coordenador da Biblioteca Escolar: Rui Jorge Teixeira Moreira
- Coordenador de Desporto Escolar: Gabriela Barata
- Coordenadora do plano escolar de prevenção e combate ao Bullying e Cyberbullying: Ana Bela Oliveira
- Coordenadora do Projeto Pensamento Computacional: Susana Cabral
- Coordenador do projeto de Programação e Robótica, embaixador REDA: Ana Carolina Azevedo
- Presidente do secretariado de exames: Paula Alexandra Pires Silveiro Bettencourt
- Ponto Focal Manuais Digitais: Fernanda Melo

Atividades de complemento curricular e clubes escolares	Coordenadores
Clube de Programação e Robótica	Ana Carolina Azevedo
Clube Ao Sabor das Línguas	Samuel Rebelo /Ana Jorge
Desporto	Gabriela Barata

Diretores de turma e respetivos secretários:

TURMA	DIRETOR DE TURMA	SECRETÁRIO
Pré A	Bruna Azevedo	Alexandra Dias
PEREE OCUP.	Paula Bettencourt	Ana Jorge
1º/2ºAno	Cláudia Teixeira	Susana Cabral
3ºAno	Mª Graça Tavares	Ana Bettencourt
4º Ano	Teresa Coelho	Ludemira Silveira

5ªA	Isabel Dias	Carmen Café
6ªA	Ana Mafalda Madureira	Miguel Romão
7ªA	Ana Paiva	António Pinto
8ªA	Samuel Rebelo	Rui Moreira
9ªA	Andreia Lemos	Célia Melo

Pessoal da ação educativa

A estrutura de pessoal da ação educativa sofreu diversos constrangimentos que se traduziram numa redução significativa de pessoal comparativamente com 2021, por cessão de funções ou motivos de doença.

	2021-22	2022-23		2023-24		2024-25	
		Do quadro	Em funções efetivas	Do quadro	Em funções efetivas	Do quadro	Em funções efetivas
Assistentes Técnicos	5	5	4	5	5	4	4
Encarregada de Pessoal de Apoio educativo (Assistente Operacional)	1	1	1	0	0	0	0
Assistente Operacionais	10	9	7	10	8	10	7
Programas Ocupacionais – assistente operacional	4	0	1	0	0	0	0
TOTAL	20	15	13	15	13	14	11

Alunos

A escola conta com uma redução significativa de alunos relativamente aos anos anteriores, totalizando, em março de 2025, 75 alunos distribuídos da seguinte forma:

- Pré-escolar – 4
- PEREE Ocupacional – 1
- 1.º ciclo – 28
- 2.º ciclo – 15
- 3.º ciclo – 27

5- DEMONSTRAÇÕES FINANCEIRAS

As demonstrações financeiras foram preparadas de acordo com a estrutura e conteúdo das demonstrações financeiras que estabeleceram a base para a apresentação das demonstrações financeiras individuais e consolidadas, consubstanciando-se em componentes principais do relato financeiro de uma entidade pública garantindo, assim, a sua comparabilidade, quer com as demonstrações financeiras de períodos anteriores, quer com as de outras entidades.

Os objetivos das demonstrações financeiras são o de proporcionar informação financeira, do desempenho financeiro e dos fluxos de caixa da entidade, permitindo assim que um conjunto vasto de utilizadores possa tomar decisões.

A moeda funcional da apresentação é o euro (€).

As demonstrações financeiras compreendem as componentes seguintes: Balanço, Demonstração dos resultados por natureza, Demonstração das alterações no património líquido e a Demonstração de fluxos de caixa.

Os anexos às demonstrações financeiras englobam: Identificação da entidade, período de relato e referencial contabilístico, as principais políticas contabilísticas, alterações nas estimativas contabilísticas e erros e os Ativos Fixos Tangíveis.

DF1. Balanço

Balanço

Rubricas	Notas	2024	2023
ATIVO			
Ativo não corrente			
Ativos fixos tangíveis		200.128,69	174.797,56
Propriedades de Investimento		0,00	0,00
Ativos Intangíveis		16.927,57	6.831,07
Ativos biológicos		0,00	0,00
Participações financeiras		0,00	0,00
Devedores por emprést. bonif. e sub.reembols.		0,00	0,00
Cientes, contribuintes e utentes		0,00	0,00
Acionistas/sócios/associados		0,00	0,00
Diferimentos		0,00	0,00
Outros ativos financeiros		0,00	0,00
Ativos por impostos diferidos		0,00	0,00
Outras contas a receber		0,00	0,00
		217.056,26	181.628,63
Ativo corrente			
Inventários		14.431,31	8.551,57
Ativos biológicos		0,00	0,00
Devedores por transfer. e sub. não reembols.		0,00	0,00
Devedores por emprést. bonif. e sub.reembols.		0,00	0,00
Cientes, contribuintes e utentes		0,00	0,00
Estado e outros entes públicos		0,00	0,00
Acionistas/sócios/associados		0,00	0,00
Outras contas a receber		589,32	778,68
Diferimentos		0,00	97,23
Ativos financeiros detidos para negociação		0,00	0,00
Outros ativos financeiros		0,00	0,00
Ativos não correntes detidos para venda		0,00	0,00
Caixa e depósitos		16.490,86	11.197,41
		31.511,45	20.624,89
Total do Ativo		248.567,75	202.253,52
PATRIMONIO LIQUIDO			
Património/Capital		15.318,04	15.318,04
Ações (quotas) próprias		0,00	0,00
Outros Instrumentos de capital próprio		0,00	0,00
Prémios de emissão		0,00	0,00
Reservas		0,00	0,00
Resultados transitados		-59.863,06	-64.665,12
Ajustamentos em ativos financeiros		0,00	0,00
Excedentes de revalorização		0,00	0,00
Outras variações no património líquido		99.668,00	88.800,42
Resultado líquido do período		-13.873,31	4.802,06
		41.249,67	44.255,40

O Balanço demonstra que o ativo líquido da EBI da Vila do Topo (EBIVT), no valor de 248 567,75€ é constituído por caixa e depósitos no valor de 31 511,49€, por ativos fixos tangíveis que representam cerca de 80,5% do total ativo e por ativos fixos intangíveis que representam cerca de 6,8% do total ativo.

O ativo é composto na sua maioria por ativos fixos tangíveis que, entre outros, compreendem maioritariamente equipamento básico e equipamento administrativo. Os ativos intangíveis correspondem à aquisição das licenças dos Manuais Digitais, no âmbito do projeto regional de desmaterialização dos livros dos alunos.

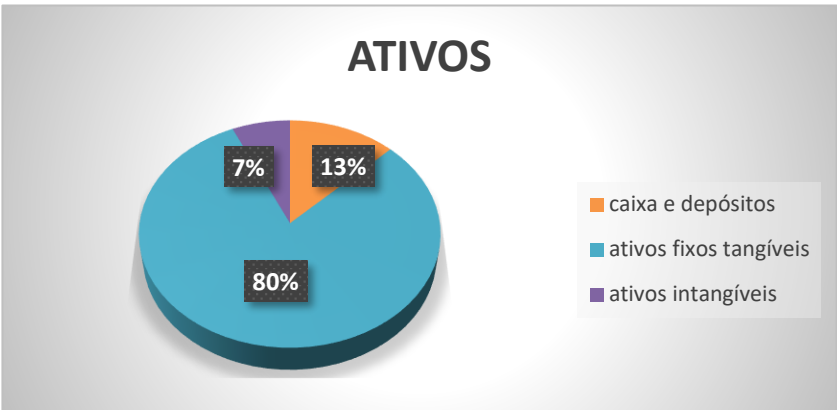

O Património Líquido atribuído aos detentores do Património Líquido da entidade que controla apresentava, em 2024, um valor de 41 249,67€, composto por capital/património subscrito, resultados transitados, outras variações no património líquido e pelo resultado líquido do período apurado no valor de -13 873,31€.

Balanço

Rubricas	Notas	2024	2023
PASSIVO			
Passivo não corrente			
Provisões		0,00	0,00
Financiamentos obtidos		0,00	0,00
Fornecedores de Investimentos		0,00	0,00
Fornecedores		0,00	0,00
Responsabilidades por benefícios pós-emprego		0,00	0,00
Diferimentos		0,00	0,00
Passivos por impostos diferidos		0,00	0,00
Outras contas a pagar		0,00	0,00
		0,00	0,00
Passivo corrente			
Credores transfer. e sub. não reembolsáveis		0,00	0,00
Fornecedores		43.594,95	23.518,74
Adiant. de clientes, contribuintes utentes		0,00	0,00
Estado e outros entes públicos		8.489,69	8.428,28
Acionistas/sócios/associados		0,00	0,00
Financiamentos obtidos		0,00	0,00
Fornecedores de Investimentos		26.024,24	1.099,50
Outras contas a pagar		129.209,20	124.851,60
Diferimentos		0,00	0,00
Passivos financeiros detidos para negociação		0,00	0,00
Outros passivos financeiros		0,00	0,00
		207.318,08	157.998,12
Total do Passivo		207.318,08	157.998,12
Total do Património Líquido e Passivo		248.567,75	202.253,52

O passivo apresenta um valor de 207 318,08€ e é composto por retenções a entregar ao estado e entidades públicas, por encargos com fornecedores e por outras contas a pagar em 2025. Estas últimas representam 62,3% do total do passivo.

DF2. Demonstração dos resultados por naturezas

Rendimentos e Gastos	Notas	2024	2023
Impostos, contribuições e taxas		251,74	332,55
Vendas		24.894,16	27.945,16
Prestações de serviços e concessões		0,00	0,00
Transferências e subsídios correntes obtidos		1.505.208,69	1.354.984,70
Rend/Gast. imput.ent.cont.,assoc. e emp.conj.		0,00	0,00
Variações nos inventários da produção		0,00	0,00
Trabalhos para a própria entidade		0,00	0,00
Custo mat. vend., mat. consum. e inv. transf.		-10.117,85	-18.785,57
Fornecimentos e serviços externos		-127.775,03	-141.295,23
Gastos com pessoal		-1.486.595,75	-1.328.765,57
Transferências e subsídios concedidos		-602,11	-2.273,59
Prestações sociais		0,00	0,00
Imp.de invent.e ativos biol. (perdas/revers.)		0,00	0,00
Imparid. de dívidas a receber(perdas/revers.)		0,00	0,00
Provisões (aumentos/reduções)		0,00	0,00
Imp. invest. não dep./amortiz(perdas/revers.)		0,00	0,00
Aumentos/reduções de justo valor		0,00	0,00
Outros rendimentos		82.392,93	116.453,00
Outros gastos		-406,30	-2.558,08
Res. antes deprec. e gastos de financiamento		-12.749,52	6.037,37
Gastos/reversões de depreciação e amortização		-1.123,79	-1.235,31
Imparid. invest. dep./amortiz(perdas/revers.)		0,00	0,00
Result. operac(antes de gastos financiamento)		-13.873,31	4.802,06
Juros e rendimentos similares obtidos		0,00	0,00
Juros e gastos similares suportados		0,00	0,00
Resultado antes de impostos		-13.873,31	4.802,06
Imposto sobre o rendimento		0,00	0,00
Resultado líquido do período		-13.873,31	4.802,06

Os rendimentos do período corresponderam a 1.612.747, 52€ e foram constituídos na sua quase totalidade por transferências e subsídios correntes obtidos, no valor de 1.505.208,69€ (transferências do orçamento regional, por conta das dotações orçamentais atribuídas à EBVIT).

Os gastos do período ascenderam a 1.625.494,04€, com grande destaque para os gastos com pessoal, os quais representaram cerca de 91,5% do total dos gastos ligeiramente superior ao valor do ano anterior. Os gastos com fornecimentos e serviços externos representaram cerca de 7,9% dos gastos. Da análise efetuada verifica-se que os gastos com fornecimentos e serviços externos tem vindo a decrescer ao longo dos anos: em 2022 situava-se nos 11% e em 2023 posicionava-se nos 9,5%.

Os Fornecimentos e serviços externos totalizaram 127.775,03€ de valor inferior ao registado no período anterior (diferença traduzida em 13.520,20€) e corresponderam sobretudo a despesas com

aquisição de material de escritório, limpeza e higiene, encargos das instalações, conservação de bens, comunicações, deslocações e estadas. O aumento dos gastos relativos ao material de limpeza e higiene prende-se com o incremento de aquisição de materiais, considerando que o serviço de limpeza das instalações deixou de ser privatizado a partir de 2020.

O valor inscrito em Outros gastos de 406,30€ corresponde a abates e lançamento de fecho do ano 2024.

Em 2024, em Outros rendimentos, o valor apresentado 82 392,93€ diz respeito a receitas de capital (Transferências por portarias para pequenas obras, entre outras) e a transferências da Direção Regional do Desporto (que sofre uma regularização entre o valor de 778,68 referente a 2023 e o lançamento de 2024 de 589,32€).

Receitas capital	82 582,29€
Regularizações DRD	- 189, 36€
Outros rendimentos	82 392,93€

Os gastos com mercadorias vendidas e das matérias para consumo, transferência e subsídios e outros não atingiram 1% do total dos gastos do período em análise.

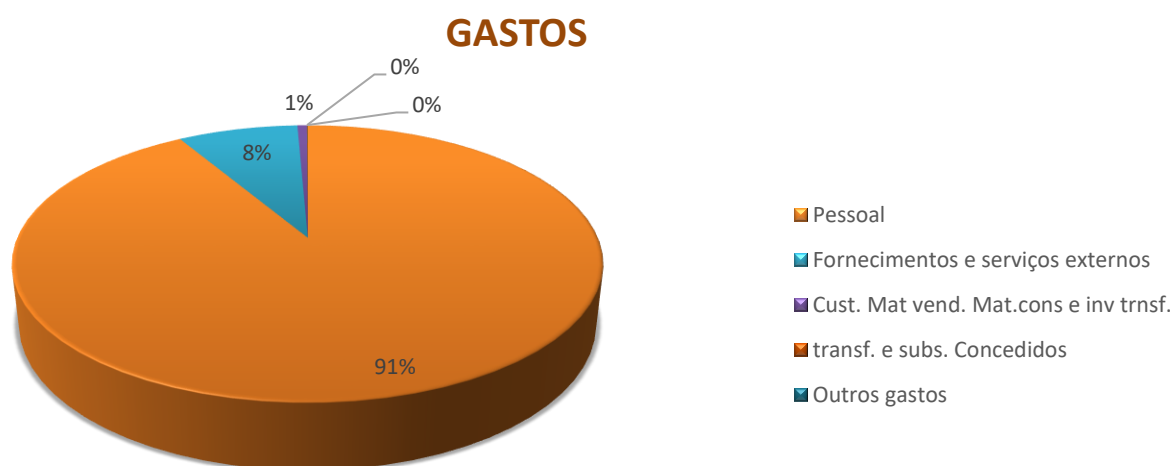

As amortizações do período ascenderam a 1 123,79€. O resultado líquido do exercício de 2024, no valor de -13 873,31€ e que corresponde à diferença entre o total dos rendimentos e o total dos gastos, deduzido ainda das amortizações, será incorporado em resultados transitados no ano de 2025.

Rendimentos	1.612.747, 52€
Gastos	1.625.494,04€
Amortizações	- 1 123,79€

Resultado Líquido do Período - 13 873,31€

DF3. Demonstrações das alterações no património líquido

Demonstração das Alterações no Património Líquido

Unidade Monetária: EUR														
Descrição	Notas	Património Líquido atribuído aos detentores do Património Líquido da entidade que controla										Interesses que não controlam	Total do património líquido	
		Capital / Património Subscrito	Ações (quótas) próprias	Outros instrumentos de capital próprio	Prémios de emissão	Reservas	Resultados transitados	Ajustamentos em ativos financeiros	Excedentes de revalorização	Outras variações no património líquido	Resultado líquido do período			TOTAL
POSICÃO NO INÍCIO DO PERÍODO (1)		15.318,04	0,00	0,00	0,00	0,00	-64.665,12	0,00	0,00	88.800,42	4.802,06	44.255,40	0,00	44.255,40
ALTERAÇÕES NO PERÍODO														
Ajustamentos de transição de ref. contabilístico		0,00	0,00	0,00	0,00	0,00	0,00	0,00	0,00	0,00	0,00	0,00	0,00	0,00
Alterações de políticas contabilísticas		0,00	0,00	0,00	0,00	0,00	0,00	0,00	0,00	0,00	0,00	0,00	0,00	0,00
Correção de erros materiais		0,00	0,00	0,00	0,00	0,00	0,00	0,00	0,00	0,00	0,00	0,00	0,00	0,00
Diferenças de conv. de demonstrações financeiras		0,00	0,00	0,00	0,00	0,00	0,00	0,00	0,00	0,00	0,00	0,00	0,00	0,00
Realização de excedentes de revalorização		0,00	0,00	0,00	0,00	0,00	0,00	0,00	0,00	0,00	0,00	0,00	0,00	0,00
Excedentes de revalorização e resp. variações		0,00	0,00	0,00	0,00	0,00	0,00	0,00	0,00	0,00	0,00	0,00	0,00	0,00
Transferências e subsídios de capital		0,00	0,00	0,00	0,00	0,00	0,00	0,00	0,00	0,00	0,00	0,00	0,00	0,00
Outras alt. reconhecidas no Património Líquido	(2)	0,00	0,00	0,00	0,00	0,00	0,00	0,00	0,00	10.867,58	0,00	10.867,58	0,00	10.867,58
RESULTADO LÍQUIDO DO PERÍODO (3)										10.867,58	0,00	10.867,58	0,00	10.867,58
RESULTADO INTEGRAL (4) = (2)+ (3)											-13.873,31	-13.873,31	0,00	-13.873,31
												-3.005,73	0,00	-3.005,73
OPERAÇÃO COM DETENTORES DE CAPITAL NO PERÍODO														
Subscrições de capital/património		0,00	0,00	0,00	0,00	0,00	0,00	0,00	0,00	0,00	0,00	0,00	0,00	0,00
Subscrições de prémios de emissão		0,00	0,00	0,00	0,00	0,00	0,00	0,00	0,00	0,00	0,00	0,00	0,00	0,00
Entradas para cobertura de perdas		0,00	0,00	0,00	0,00	0,00	0,00	0,00	0,00	0,00	0,00	0,00	0,00	0,00
Outras operações	(5)	0,00	0,00	0,00	0,00	0,00	4.802,06	0,00	0,00	0,00	-4.802,06	0,00	0,00	0,00
POSICÃO NO FIM DO PERÍODO (6) = (1)+(2)+(3)+(5)		15.318,04	0,00	0,00	0,00	0,00	-59.863,06	0,00	0,00	99.668,00	-13.873,31	41.249,67	0,00	41.249,67

DF4. Demonstração de fluxos de caixa

Unidade Monetária: EUR			
Rubricas	Notas	Períodos	
		2024	2023
<u>Fluxos de caixa das atividades operacionais</u>			
Recebimentos de clientes		24.894,16	27.945,16
Recebimentos de contribuintes		0,00	0,00
Recebimentos transferências e subsídios correntes		1.505.208,69	1.354.984,70
Recebimentos de utentes		251,74	332,55
Pagamentos a fornecedores		-123.011,98	-155.343,50
Pagamentos ao pessoal		-1.482.153,23	-1.317.151,89
Pagamentos a contribuintes/ utentes		0,00	0,00
Pagamentos de transferências e subsídios		-802,11	-2.484,70
Pagamentos de prestações sociais		0,00	0,00
Caixa gerada pelas Operações		-75.412,73	-91.717,68
Pagamento/ recebimento do Imp. sobre rendimento		0,00	0,00
Outros recebimentos/pagamentos		-173,41	1.908,66
Fluxos de caixa das atividades operacionais(a)		-75.586,14	-89.809,02
<u>Fluxos de caixa das atividades de investimento</u>			
Pagamentos respeitante a:			
Ativos fixos tangíveis		-1.702,70	-34.019,82
Ativos intangíveis		0,00	0,00
Propriedades de Investimento		0,00	0,00
Investimentos financeiros		0,00	0,00
Outros ativos		0,00	0,00
Recebimentos proveniente de:			
Ativos fixos tangíveis		0,00	0,00
Ativos intangíveis		0,00	0,00
Propriedades de Investimento		0,00	0,00
Investimentos financeiros		0,00	0,00
Outros ativos		0,00	0,00
Subsídios ao investimento		82.582,29	115.252,32
Transferências de capital		0,00	0,00
Juros e rendimentos similares		0,00	0,00
Dividendos		0,00	0,00
Fluxos de caixa das atividades de investimento(b)		80.879,59	81.232,50

Rubricas	Notas	Períodos	
		2024	2023
Fluxos de caixa das atividades de financiamento			
Recebimentos proveniente de:			
Financiamentos obtidos		0,00	0,00
Realizações de cap. e de out. instrumentos de cap.		0,00	0,00
Cobertura de prejuízos		0,00	0,00
Doações		0,00	0,00
Outras operações de financiamento		0,00	0,00
Pagamento respeitantes a:			
Financiamentos obtidos		0,00	0,00
Juros e gastos similares		0,00	0,00
Dividendos		0,00	0,00
Reduções de cap. e de outros instrumentos de cap.		0,00	0,00
Outras operações de financiamento		0,00	0,00
Fluxos de caixa das atividades de financiamento (c)		0,00	0,00
Variação de caixa e seus equivalentes (a+b+c)		5.293,45	-8.576,52
Efeito das diferenças de câmbio		0,00	0,00
Caixa e seus equivalentes de cx. no início do per.		11.197,41	19.773,93
Caixa e seus equivalentes de caixa no fim do per.		16.490,86	11.197,41
CONCILIAÇÃO ENTRE CX E SEUS EQUIV E SALDO GERÊNCIA			
Caixa e seus equivalentes de cx. no início do per.		11.197,41	19.773,93
-Equivalentes a caixa no início do período		0,00	0,00
+ Parte do SG que não constitui equiv. de caixa		0,00	0,00
-Variações cambiais de caixa no início do período		0,00	0,00
= Saldo da gerência anterior (SGA)		11.197,41	19.773,93
SGA De execução orçamental		2.695,57	12.188,27
SGA De operações de tesouraria		8.501,84	7.585,66
Caixa e seus equivalentes de caixa no fim do per.		16.490,86	11.197,41
-Equivalentes a caixa no fim do período		0,00	0,00
+ Parte do SG que não constitui equiv. de caixa		0,00	0,00
-Variações cambiais de caixa no fim do período		0,00	0,00
= Saldo da gerência seguinte (SGS)		16.490,86	11.197,41
SGS De execução orçamental		8.001,17	2.695,57
SGS De operações de tesouraria		8.489,69	8.501,84

Relativamente à Demonstração de fluxos de caixa, verifica-se que o Saldo de Gerência Seguinte (SGS) De Operações de tesouraria no valor de 16 490,86€ traduziu-se na totalidade dos SGS de execução orçamental e das operações de tesouraria.

O mesmo SGS resulta das variações de caixa e seus equivalentes (fluxos de caixa das atividades operacionais e de investimento) que correspondem a 5 293,45€ e do Saldo de gerência anterior (SGA) no valor de 11 197,41 euros.

6- DEMONSTRAÇÕES ORÇAMENTAIS

As demonstrações orçamentais consistem numa representação estruturada da execução e desempenho orçamental da EBIVT. Consequentemente, os objetivos das demonstrações orçamentais de finalidades gerais são o de divulgar informação sobre o cumprimento de obrigações legais ou outras regras impostas externamente. Proporcionam informação relativa ao orçamento inicial, às dotações de despesa e previsões de receitas, às alterações orçamentais, cabimentos, compromissos, obrigações e receitas liquidadas, despesas pagas e receitas cobradas, graus de execução orçamental e desempenho orçamental.

As demonstrações orçamentais foram elaboradas de acordo com a NCP 26 – Contabilidade e relato orçamental do SNC-AP.

DOR1- Demonstração de Desempenho Orçamental

		Unidade Monetária: EUR					
Rubrica	Recebimentos	Fontes de financiamento (2024)				Total	2023
		RP	RG	UE	EMPR		
	Saldo de Gestão anterior	1.176,27	1.519,30	0,00	0,00	8.501,84	11.197,41
	Operações orçamentais [1]	1.176,27	1.519,30	0,00	0,00	0,00	2.695,57
	Revolução do saldo oper. orçamentais	0,00	0,00	0,00	0,00	0,00	0,00
	Recibo saldo oper. orçam. devolvido por ent. terc.	0,00	0,00	0,00	0,00	0,00	0,00
	Operações de tesouraria [A]	0,00	0,00	0,00	0,00	8.501,84	7.585,68
	Receita Corrente	25.665,40	1.504.689,19	0,00	0,00	1.530.354,59	1.383.262,41
R1	Receita Fiscal	0,00	0,00	0,00	0,00	0,00	0,00
R11	Impostos Diretos	0,00	0,00	0,00	0,00	0,00	0,00
R12	Impostos Indiretos	0,00	0,00	0,00	0,00	0,00	0,00
R2	Contribuições sist. proteção social e subsist.saúde	0,00	0,00	0,00	0,00	0,00	0,00
R3	Taxas, multas e outras penalidades	251,74	0,00	0,00	0,00	251,74	332,55
R4	Rendimentos de propriedade	0,00	0,00	0,00	0,00	0,00	0,00
R5	Transferências e subsídios correntes	519,50	1.504.689,19	0,00	0,00	1.505.208,69	1.354.994,70
R51	Transferências correntes	519,50	1.504.689,19	0,00	0,00	1.505.208,69	1.354.994,70
R511	Administrações Públicas	0,00	1.504.689,19	0,00	0,00	1.504.689,19	1.354.646,70
R5111	Administração Central - Estado Português	0,00	0,00	0,00	0,00	0,00	0,00
R5112	Administração Central - Outras entidades	0,00	305,16	0,00	0,00	305,16	634,38
R5113	Segurança Social	0,00	0,00	0,00	0,00	0,00	0,00
R5114	Administração Regional	0,00	1.500.966,03	0,00	0,00	1.500.966,03	1.353.814,32
R5115	Administração Local	0,00	3.418,00	0,00	0,00	3.418,00	200,00
R512	Exterior - U.E	0,00	0,00	0,00	0,00	0,00	0,00
R513	Outras	519,50	0,00	0,00	0,00	519,50	336,00
R52	Subsídios correntes	0,00	0,00	0,00	0,00	0,00	0,00
R6	Venda de bens e serviços	24.894,16	0,00	0,00	0,00	24.894,16	27.945,16
R7	Outras receitas correntes	0,00	0,00	0,00	0,00	0,00	0,00
	Receita de Capital	0,00	82.582,29	0,00	0,00	82.582,29	115.252,32
R8	Venda de bens de investimento	0,00	0,00	0,00	0,00	0,00	0,00
R9	Transferências e subsídios de capital	0,00	82.582,29	0,00	0,00	82.582,29	115.252,32
R91	Transferências de capital	0,00	82.582,29	0,00	0,00	82.582,29	115.252,32
R911	Administrações Públicas	0,00	82.582,29	0,00	0,00	82.582,29	115.252,32
R9111	Administração Central - Estado Português	0,00	0,00	0,00	0,00	0,00	0,00
R9112	Administração Central - Outras entidades	0,00	0,00	0,00	0,00	0,00	0,00
R9113	Segurança Social	0,00	0,00	0,00	0,00	0,00	0,00
R9114	Administração Regional	0,00	82.582,29	0,00	0,00	82.582,29	115.252,32
R9115	Administração Local	0,00	0,00	0,00	0,00	0,00	0,00
R912	Exterior - U.E	0,00	0,00	0,00	0,00	0,00	0,00
R913	Outras	0,00	0,00	0,00	0,00	0,00	0,00
R92	Subsídios de capital	0,00	0,00	0,00	0,00	0,00	0,00
R10	Outras receitas de capital	0,00	0,00	0,00	0,00	0,00	0,00
R11	Reposição não abatidas aos pagamentos	0,00	0,00	0,00	0,00	0,00	1.631,60
	Receita Efetiva [2]	25.665,40	1.587.271,48	0,00	0,00	1.612.936,88	1.506.146,33
	Receita não Efetiva [3]	0,00	0,00	0,00	0,00	0,00	0,00
R12	Receita com ativos financeiros	0,00	0,00	0,00	0,00	0,00	0,00
R13	Receita com passivos financeiros	0,00	0,00	0,00	0,00	0,00	0,00
	Soma [4] = [1] + [2] + [3]	25.665,40	1.587.271,48	0,00	0,00	1.612.936,88	1.506.146,33
	Operações Tesouraria [B]	0,00	0,00	0,00	0,00	279.914,01	274.365,45

Demonstração do desempenho orçamental

		Unidade Monetária: EUR					
Rubrica	Pagamentos	Fontes de financiamento (2024)				Total	2023
		RP	RG	UE	EMPR		
	Despesa Corrente	23.084,87	1.582.843,71	0,00	0,00	1.605.928,58	1.475.615,21
D1	Despesas com o pessoal	7,90	1.482.145,33	0,00	0,00	1.482.153,23	1.317.151,89
D11	Remunerações certas e permanentes	0,00	1.175.140,20	0,00	0,00	1.175.140,20	1.054.836,59
D12	Abonos variáveis ou eventuais	0,00	32.035,64	0,00	0,00	32.035,64	40.652,31
D13	Segurança Social	7,90	274.969,19	0,00	0,00	274.977,09	221.662,99
D2	Aquisição de bens e serviços	23.076,97	90.935,01	0,00	0,00	123.011,98	155.343,50
D3	Juros e outros encargos	0,00	0,00	0,00	0,00	0,00	0,00
D4	Transferências e subsídios correntes	0,00	602,11	0,00	0,00	602,11	2.484,70
D41	Transferências correntes	0,00	602,11	0,00	0,00	602,11	2.484,70
D411	Administrações Públicas	0,00	0,00	0,00	0,00	0,00	1.765,17
D4111	Administração Central - Estado Português	0,00	0,00	0,00	0,00	0,00	0,00
D4112	Administração Central - Outras entidades	0,00	0,00	0,00	0,00	0,00	0,00
D4113	Segurança Social	0,00	0,00	0,00	0,00	0,00	0,00
D4114	Administração Regional	0,00	0,00	0,00	0,00	0,00	1.765,17
D4115	Administração Local	0,00	0,00	0,00	0,00	0,00	0,00
D412	Entidades do sector não lucrativo	0,00	0,00	0,00	0,00	0,00	0,00
D413	Famílias	0,00	602,11	0,00	0,00	602,11	719,53
D414	Outras	0,00	0,00	0,00	0,00	0,00	0,00
D42	Subsídios correntes	0,00	0,00	0,00	0,00	0,00	0,00
D5	Outras despesas correntes	0,00	161,26	0,00	0,00	161,26	639,12
	Despesa de Capital	101,50	1.601,20	0,00	0,00	1.702,70	34.019,82
D6	Aquisição de bens de capital	101,50	1.601,20	0,00	0,00	1.702,70	34.019,82
D7	Transferências e subsídios de capital	0,00	0,00	0,00	0,00	0,00	0,00
D71	Transferências de capital	0,00	0,00	0,00	0,00	0,00	0,00
D711	Administrações Públicas	0,00	0,00	0,00	0,00	0,00	0,00
D7111	Administração Central - Estado Português	0,00	0,00	0,00	0,00	0,00	0,00
D7112	Administração Central - Outras entidades	0,00	0,00	0,00	0,00	0,00	0,00
D7113	Segurança Social	0,00	0,00	0,00	0,00	0,00	0,00
D7114	Administração Regional	0,00	0,00	0,00	0,00	0,00	0,00
D7115	Administração Local	0,00	0,00	0,00	0,00	0,00	0,00
D712	Entidades do sector não lucrativo	0,00	0,00	0,00	0,00	0,00	0,00
D713	Famílias	0,00	0,00	0,00	0,00	0,00	0,00
D714	Outras	0,00	0,00	0,00	0,00	0,00	0,00
D72	Subsídios de capital	0,00	0,00	0,00	0,00	0,00	0,00
D8	Outras despesas de capital	0,00	0,00	0,00	0,00	0,00	0,00
	Despesa Efetiva [5]	23.186,37	1.584.444,91	0,00	0,00	1.607.631,28	1.509.639,03
	Despesa não Efetiva [6]	0,00	0,00	0,00	0,00	0,00	0,00
D9	Despesas com ativos financeiros	0,00	0,00	0,00	0,00	0,00	0,00
D10	Despesas com passivos financeiros	0,00	0,00	0,00	0,00	0,00	0,00
	Soma [7] = [5] + [6]	23.186,37	1.584.444,91	0,00	0,00	1.607.631,28	1.509.639,03
	Operações Tesouraria [C]	0,00	0,00	0,00	0,00	279.926,16	273.445,31
	Saldo para a Gestão Seguinte	3.655,30	4.345,67	0,00	0,00	8.489,69	11.197,41
	Operações Orçamentais [9] = [4] - [7]	3.655,30	4.345,67	0,00	0,00	8.001,17	2.695,57
	Operações Tesouraria [D] = [A] + [B] - [C]	0,00	0,00	0,00	0,00	8.489,69	8.501,84
	Saldo Global [2] - [9]	2.479,03	2.826,57	0,00	0,00	5.305,60	-9.492,70
	Despesa Primária	23.186,37	1.584.444,91	0,00	0,00	1.607.631,28	1.509.639,03
	Saldo Corrente	2.580,53	-78.154,52	0,00	0,00	-75.573,99	-92.356,80
	Saldo Capital	-101,50	80.981,09	0,00	0,00	80.879,59	81.232,50
	Saldo Primário	2.479,03	2.826,57	0,00	0,00	5.305,60	-9.492,70
	Receita Total [1] + [2] + [3]	26.841,67	1.588.790,78	0,00	0,00	1.615.632,45	1.512.334,60
	Despesa Total [5] + [6]	23.186,37	1.584.444,91	0,00	0,00	1.607.631,28	1.509.639,03

A Demonstração de Desempenho Orçamental apresenta as importâncias relativas a todos os recebimentos e pagamentos que ocorreram no período contabilístico, quer se reportem à execução orçamental, quer a operações de tesouraria.

Nesta demonstração também se evidenciam os correspondentes saldos (da gerência anterior e para a gerência seguinte, o saldo global, saldo corrente, saldo de capital e saldo primário). Apresenta, ainda, informação organizada pelas fontes de financiamento e por classificação económica de execução orçamental.

Os pagamentos, recebimentos, assim como os saldos são discriminados de acordo com as diferentes formas de financiamento.

Ao nível dos recebimentos verifica-se que a execução foi de 1 615 632,45€ que resultam das operações orçamentais do saldo de gerência anterior e da receita efetiva. Aqui 1 588 790,78€ provêm de transferências do Governo Regional dos Açores (GRA), o que corresponde a 98,34% do total de receitas e 26 841,67€ correspondem a receitas próprias (RP), correspondendo a 1,66%. As operações de tesouraria do SGA foram de 8 501,84€.

Ao nível dos pagamentos, a execução da despesa situou-se em 1 607 631,28€ que resulta da despesa efetiva com receitas próprias no valor de 23 186,37€ (cerca de 1,44% da despesa total) e com transferências da região, que representam 98,56% do total de pagamentos equivalendo a 1 584 444,91€. Do total da despesa executada 1 702,70€ corresponde a despesa de capital, enquanto 1 605 928,58€ corresponde a despesa corrente, em que 92,3% % é relativa a despesas com pessoal.

O saldo para a conta de gerência seguinte (2025) é de 16 490,86€ que corresponde ao resultado líquido do período, sendo 8 001,17€ correspondente a operações orçamentais e 8 489,69€ a operações de tesouraria.

O saldo a transitar, na posse do serviço (8 001,17€) compreende: transferências de entidades da administração regional (1 725,57€); valor remanescente de transferência da Câmara Municipal da Calheta e das Juntas de freguesia de Santo Antão e da Vila do Topo (1 953,20€), o valor remanescente do IFAP (667,10€) e as receitas próprias (3 655,30€), verba afeta ao refeitório para pagamento de despesas de novembro e dezembro.

DOR2- Demonstração da execução orçamental da receita

Unidade Monetária: EUR

Rubrica	Descrição	Previsões corrigidas	Receitas por cobrar de períodos anteriores	Receitas liquidadas	Liquidações anuladas	Receitas cobradas brutas	Reembolsos e Restituições		Receitas cobradas líquidas			Receitas por cobrar no final do período	Grau de execução orçamental
							Emitidos	Pagos	Períodos anteriores	Período corrente	Total		
		(1)	(2)	(3)	(4)	(5)	(6)	(7)	(8)	(9)	(10) = (5) - (7)	(11)	(12) = (10) / (11) x100
Receita corrente													
R.04.02.99.00.00	MULTAS E PENALIDADES DIVERSAS	400,00	0,00	251,74	0,00	251,74	0,00	0,00	0,00	251,74	251,74	0,00	62,94
R.06.03.11.00.00	SFA - PARTICIPAÇÃO COMUNITARIA EM PROJETOS COFINAN	307,00	0,00	305,16	0,00	305,16	0,00	0,00	0,00	305,16	305,16	0,00	99,40
R.06.04.01.W0.01	ORÇAMENTO DA REGIÃO AUTÓNOMA DOS AÇORES	1.527.243,00	0,00	1.500.966,03	0,00	1.500.966,03	0,00	0,00	0,00	1.500.966,03	1.500.966,03	0,00	98,28
R.06.05.02.00.00	REGIÃO AUTÓNOMA DOS AÇORES	3.418,00	0,00	3.418,00	0,00	3.418,00	0,00	0,00	0,00	3.418,00	3.418,00	0,00	100,00
R.06.07.01.00.00	INSTITUIÇÕES/ FINIS LUCRATIVOS	500,00	0,00	0,00	0,00	0,00	0,00	0,00	0,00	0,00	0,00	0,00	0,00
R.06.08.01.00.00	FAMILIAS	520,00	0,00	519,50	0,00	519,50	0,00	0,00	0,00	519,50	519,50	0,00	99,90
R.07.01.03.00.00	PUBLICAÇÕES E IMPRESSOS	600,00	0,00	300,00	0,00	300,00	0,00	0,00	0,00	300,00	300,00	0,00	50,00
R.07.01.07.W0.01	PRODUTOS ALIMENTARES E BEBIDAS - REFEITÓRIOS ESCOL	14.900,00	0,00	8.259,18	11,79	8.259,18	11,79	11,79	0,00	8.247,39	8.247,39	0,00	55,35
R.07.01.07.W0.02	PRODUTOS ALIMENTARES E BEBIDAS - BUFETES ESCOLARES	18.400,00	0,00	10.581,94	0,00	10.581,94	0,00	0,00	0,00	10.581,94	10.581,94	0,00	57,51
R.07.01.08.W0.01	MERCADORIAS - PAPELARIAS ESCOLARES	6.000,00	0,00	1.264,60	0,00	1.264,60	0,00	0,00	0,00	1.264,60	1.264,60	0,00	21,08
R.07.01.11.W0.02	PRODUTOS ACABADOS E INTERMEDIOS - BUFETES ESCOLARE	10.400,00	0,00	4.337,19	0,00	4.337,19	0,00	0,00	0,00	4.337,19	4.337,19	0,00	41,70
R.07.01.99.00.00	OUTROS	1.000,00	0,00	163,04	0,00	163,04	0,00	0,00	0,00	163,04	163,04	0,00	16,30
Receita de capital													
R.10.04.01.W0.01	TRANSF. CAPITAL ADM REGIONAL E ORAA	148.793,00	0,00	82.582,29	0,00	82.582,29	0,00	0,00	0,00	82.582,29	82.582,29	0,00	55,50
R.16.01.01.00.00	NA POSSE DO SERVIÇO	2.698,00	0,00	2.695,57	0,00	2.695,57	0,00	0,00	0,00	2.695,57	2.695,57	0,00	99,91
Total		1.735.179,00	0,00	1.615.644,24	11,79	1.615.644,24	11,79	11,79	0,00	1.615.632,45	1.615.632,45	0,00	93,11

A Demonstração de execução orçamental da receita explicita as fases e eventos dessa execução, em coluna, organizada pelas diversas classificações económicas detalhadas.

Em 2024, a previsão inicial corrigida do orçamento aprovado para a EBI da Vila do Topo ascendeu a 1 586 386,00€ dos quais 1 532 488,00€ eram referentes a transferências correntes e de capital. Inscritas nas receitas próprias a previsão era de 53 898,00€, referentes a taxas, multas, penalidades, publicações, refeitório, bufetes e papelarias escolares, entre outros.

O orçamento do fundo escolar, nos moldes atuais, é suportado por duas fontes de financiamento: as receitas próprias (FF-500) e as transferências do Governo Regional dos Açores (FF-310). A fonte de financiamento 31Z diz respeito às transferências para o projeto de aquisição do Manuais Digitais, contudo, nos orçamentos suplementares passa a integrar a FF-310.

É de relevar que a instituição funcionou com orçamento transitório entre janeiro e junho de 2024 devido ao contexto político da altura. Realizaram-se, extraordinariamente, eleições legislativas regionais nos Açores no dia 4 de fevereiro desse ano, na sequência da rejeição, pela Assembleia Legislativa Regional dos Açores, do Orçamento regional para 2024, apresentado pelo XIII Governo Regional dos Açores, o que teve como consequência a dissolução da Assembleia Legislativa dos Açores.

Consequentemente, o Plano e Orçamento dos Açores para 2024 apenas foi aprovado no dia 24 de junho.

A receita orçamentada corrigida da EBIVT (A542) para o ano 2024, emanada da DRAE para o orçamento ordinário foi de 1 735 179,00€ enquanto a executada foi de 1 615 632,45€, o que se traduz num grau de execução orçamental de 95,11%.

A distribuição das transferências correntes e de capital fica assim demonstrada:

Receita	Agrupamento	Previsão corrigida	Receita executada	Grau execução da receita
Corrente	04 00 00	400,00€	251,74€	62,9
	06 00 00	1 531 988,00€	1 505 208,69€	98,3
	07 00 00	51 300,00€	24 894,16€	48,5
De capital	10 00 00	148 793,00€	82 582,29€	55,50
	16 00 00	2 698,00€	2 695,57€	99,9

As receitas obtidas de dotações orçamentais totalizaram 1 588 790,78€ (98,3% da receita executada), enquanto as receitas próprias (provenientes do bufete, refeitório, papelaria, impressos e outros) foram de 26 841,67 € (1,7 % da receita executada).

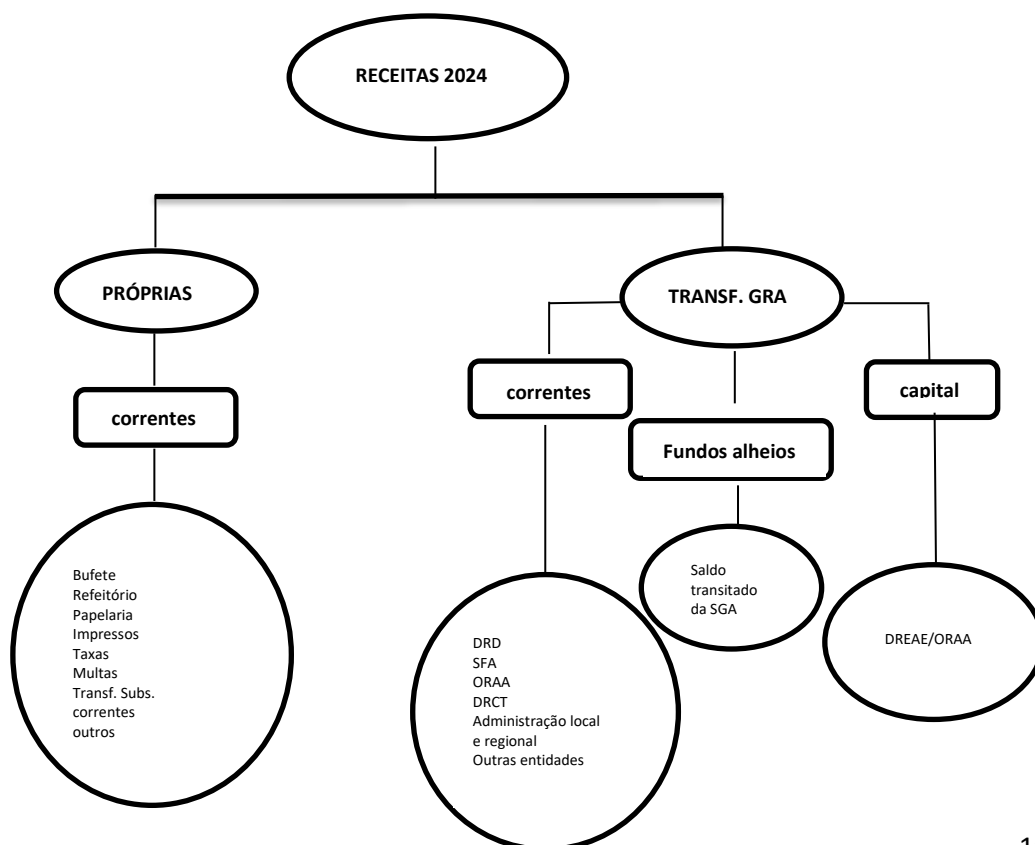

DOR3- Demonstração da execução orçamental da despesa

Unidade Monetária: EUR													
Rubrica	Descrição	Despesas por pagar de períodos anteriores	Dotações corrigidas	Cativos / descativos	Cabimentos	Compromissos	Obrigações	Despesas pagas líquidas de reposições			Compromissos a transitar	Obrigações por pagar	Grau de execução orçamental
								Períodos anteriores	Período corrente	Total			
		(1)	(2)	(3)	(4)	(5)	(6)	(7)	(8)	(9) = (8)+(7)	(10) = (5)-(6)	(11) = (6)-(9)	(12) = (9)/(2)x100
Despesa corrente													
D.01.01.03.A0.00	RFP - PESSOAL EM FUNÇÕES	0,00	695.040,00	0,00	695.038,41	695.038,41	695.038,41	0,00	695.038,41	695.038,41	0,00	0,00	100,00
D.01.01.03.B0.00	RFP - ALT. OBRIGAT. POSICIONAMENTO REMUNERATORIO	0,00	5.500,00	0,00	5.432,93	5.432,93	5.432,93	0,00	5.432,93	5.432,93	0,00	0,00	98,78
D.01.01.06.A0.00	PESSOAL CONTRATADO A TERMO - PESSOAL EM FUNÇÕES	0,00	171.248,00	0,00	171.218,99	171.218,99	171.218,99	0,00	171.218,99	171.218,99	0,00	0,00	99,98
D.01.01.06.D0.00	PCT-RECRUTAMENTO PESSOAL NOVOS POSTOS DE TRABALHO	0,00	6.700,00	0,00	6.630,12	6.630,12	6.630,12	0,00	6.630,12	6.630,12	0,00	0,00	98,96
D.01.01.08.A0.00	PAA- PESSOAL EM FUNÇÕES	0,00	2.527,00	0,00	2.526,39	2.526,39	2.526,39	0,00	2.526,39	2.526,39	0,00	0,00	99,98
D.01.01.10.A0.00	GRATIFICAÇÕES- PESSOAL EM FUNÇÕES	0,00	41.545,00	0,00	41.541,51	41.541,51	41.541,51	0,00	41.541,51	41.541,51	0,00	0,00	99,99
D.01.01.13.A0.00	SR - PESSOAL EM FUNÇÕES	0,00	54.300,00	0,00	54.288,00	54.288,00	54.288,00	0,00	54.288,00	54.288,00	0,00	0,00	99,98
D.01.01.13.D0.00	SR- RECRUTAMENTO PESSOAL NOVOS POSTOS DE TRABALHO	0,00	505,00	0,00	504,00	504,00	504,00	0,00	504,00	504,00	0,00	0,00	99,80
D.01.01.14.SF.A0	SUBSIDIO DE FÉRIAS - PESSOAL EM FUNÇÕES	0,00	85.000,00	0,00	81.278,42	81.278,42	81.278,42	0,00	81.278,42	81.278,42	0,00	0,00	95,62
D.01.01.14.SNA0	SUBSIDIO DE NATAL - PESSOAL EM FUNÇÕES	0,00	79.000,00	0,00	78.357,56	78.357,56	78.357,56	0,00	78.357,56	78.357,56	0,00	0,00	99,19
D.01.01.14.SN.B0	SN-ALT.OBRIGATORIAS POSICIONAMENTO REMUNERATORIO	0,00	1.000,00	0,00	827,87	827,87	827,87	0,00	827,87	827,87	0,00	0,00	82,79
D.01.01.14.SN.D0	SN-RECRUTAMENTO PESSOAL NOVOS POSTOS DE TRABALHO	0,00	2.000,00	0,00	553,95	553,95	553,95	0,00	553,95	553,95	0,00	0,00	27,70
D.01.01.15.00.00	REMUNERAÇÕES POR DOENÇA E MATERNIDADE/PATERNIDA DE	0,00	37.000,00	0,00	36.942,05	36.942,05	36.942,05	0,00	36.942,05	36.942,05	0,00	0,00	99,84
D.01.02.04.B0.00	AJUDAS DE CUSTO NACIONAIS	0,00	7.600,00	0,00	1.064,45	1.064,45	1.064,45	0,00	1.064,45	1.064,45	0,00	0,00	14,01
D.01.02.05.00.00	ABONO P/ FALHAS	0,00	1.100,00	0,00	868,19	868,19	868,19	0,00	868,19	868,19	0,00	0,00	78,93
D.01.02.12.00.00	INDENIZACÕES POR CESSAÇÃO DE FUNÇÕES	0,00	11.625,00	0,00	11.624,15	11.624,15	11.624,15	0,00	11.624,15	11.624,15	0,00	0,00	99,99
D.01.02.14.A0.00	REMUNERAÇÃO COMPLEMENTAR	0,00	20.728,00	0,00	18.479,15	18.479,15	18.479,15	0,00	18.479,15	18.479,15	0,00	0,00	89,15
D.01.03.05.A0.00	CONTRIBUIÇÕES PARA A CAIXA GERAL DE APOSENTAÇÕES.	0,00	172.780,00	0,00	172.779,56	172.779,56	172.779,56	0,00	172.779,56	172.779,56	0,00	0,00	100,00
D.01.03.05.B0.00	CONTRIBUIÇÕES PARA A SEGURANÇA SOCIAL	0,00	98.764,00	0,00	98.763,35	98.763,35	98.763,35	0,00	98.763,35	98.763,35	0,00	0,00	100,00
D.01.03.06.00.00	ACIDENTES EM SERVIÇO E DOENÇAS PROFISIONAIS	0,00	300,00	0,00	0,00	0,00	0,00	0,00	0,00	0,00	0,00	0,00	0,00
D.01.03.08.00.00	OUTRAS PENSÕES	0,00	205,00	0,00	0,00	0,00	0,00	0,00	0,00	0,00	0,00	0,00	0,00
D.01.03.10.P0.00	PARENTALIDADE	0,00	5.000,00	0,00	3.434,18	3.434,18	3.434,18	0,00	3.434,18	3.434,18	0,00	0,00	68,68
D.02.01.01.00.00	MATERIAS-PRIMAS E SUBSIDIARIAS	103,03	646,08	0,00	645,98	645,98	645,98	103,03	19,00	122,03	0,00	523,95	18,89
D.02.01.02.00.00	COMBUSTÍVEIS E	280,00	709,00	0,00	509,00	509,00	509,00	280,00	0,00	280,00	0,00	249,00	36,67

Demonstração de execução orçamental da despesa

Unidade Monetária: EUR													
Rubrica	Descrição	Despesas por pagar de períodos anteriores	Dotações corrigidas	Cativos / descativos	Cabimentos	Compromissos	Obrigações	Despesas pagas líquidas de reposições			Compromissos a transitar	Obrigações por pagar	Grau de execução orçamental
								Períodos anteriores	Período corrente	Total			
		(1)	(2)	(3)	(4)	(5)	(6)	(7)	(8)	(9) = (8)+(7)	(10) = (5)-(6)	(11) = (6)-(9)	(12) = (9)/(2)x100
D.02.01.04.00.00	LUBRIFICANTES	318,43	2.447,00	0,00	2.443,21	2.443,21	2.443,21	318,43	1.280,33	1.578,76	0,00	864,45	64,52
D.02.01.05.W0.01	ALIMENTAÇÃO - REFEIÇÕES CONFECCIONADAS - REFEITÓRIO	10.475,29	75.296,00	0,00	68.218,39	68.218,39	67.411,67	10.461,03	32.834,68	43.295,71	808,72	24.115,96	57,50
D.02.01.05.W0.02	ALIMENTAÇÃO - REFEIÇÕES CONFECCIONADAS - BUFETES ES	0,00	15.452,00	2.628,00	8.111,68	8.111,68	8.111,68	0,00	8.111,68	8.111,68	0,00	0,00	52,50
D.02.01.05.W0.03	ALIMENTAÇÃO - REFEIÇÕES CONFECCIONADAS - SUPLEMENTO	111,60	3.743,00	0,00	2.579,62	2.579,62	2.579,62	111,60	1.775,85	1.887,45	0,00	692,17	50,43
D.02.01.06.W0.02	ALIMENTAÇÃO - GÉNEROS PARA CONFECCIONAR - BUFETES E	0,00	8.797,00	2.700,00	3.161,89	3.161,89	3.161,89	0,00	3.161,89	3.161,89	0,00	0,00	35,94
D.02.01.06.W0.03	ALIMENTAÇÃO - GÉNEROS PARA CONFECCIONAR - SUPLEMENT	0,00	850,00	0,00	252,28	252,28	252,28	0,00	252,28	252,28	0,00	0,00	29,68
D.02.01.08.00.00	MATERIAL DE ESCRITÓRIO	54,04	1.888,00	0,00	1.887,51	1.887,51	1.887,51	54,04	1.213,77	1.267,81	0,00	619,70	67,15
D.02.01.09.00.00	PRODUTOS QUÍMICOS E FARMACÊUTICOS	285,32	286,00	0,00	285,32	285,32	285,32	285,32	0,00	285,32	0,00	0,00	99,79
D.02.01.11.00.00	MATERIAL DE CONSUMO CLÍNICO	7,20	120,00	0,00	69,96	69,96	69,96	7,20	24,74	31,94	0,00	38,02	26,62
D.02.01.13.00.00	MATERIAL DE CONSUMO HOTELEIRO	121,56	172,00	0,00	121,56	121,56	121,56	121,56	0,00	121,56	0,00	0,00	70,67
D.02.01.14.00.00	OUTRO MATERIAL-PECAS	287,54	531,00	0,00	529,58	529,58	529,58	287,54	47,84	335,38	0,00	194,20	63,16
D.02.01.15.00.00	PREMIOS CONDECORAÇÕES E OFERTAS	0,00	1.500,00	0,00	699,45	699,45	699,45	0,00	699,45	699,45	0,00	0,00	46,63
D.02.01.16.W0.01	MERCADORIAS PARA VENDA - PAPELARIAS ESCOLARES	382,39	7.825,00	0,00	1.755,20	1.755,20	1.755,20	382,39	1.372,81	1.755,20	0,00	0,00	22,43
D.02.01.17.00.00	FERRAMENTAS E UTENSÍLIOS	34,59	200,00	0,00	99,05	99,05	99,05	34,59	5,09	39,68	0,00	59,37	19,84
D.02.01.20.00.00	MATERIAL DE EDUCAÇÃO, CULTURA E RECREIO	400,84	2.150,00	0,00	949,57	949,57	949,57	400,84	142,52	543,36	0,00	408,21	25,27
D.02.01.21.00.00	OUTROS BENS	2.116,76	4.266,00	0,00	4.019,03	4.019,03	4.019,03	2.116,76	675,40	2.792,16	0,00	1.228,87	65,45
D.02.02.01.00.00	ENCARGOS DAS INSTALAÇÕES	1.308,40	12.818,00	0,00	12.278,83	12.278,83	12.278,83	1.308,40	8.719,68	10.028,08	0,00	2.250,75	78,23
D.02.02.03.00.00	CONSERVAÇÃO DE BENS	0,00	3.150,00	0,00	2.449,62	2.449,62	2.449,62	0,00	1.900,00	1.900,00	0,00	549,62	60,32
D.02.02.09.C0.00	COMUNICAÇÕES - FIXAS DE VOZ	60,26	848,00	0,00	805,79	805,79	805,79	60,26	620,25	680,51	0,00	125,28	80,25
D.02.02.09.O0.00	COMUNICAÇÕES - OUTROS SERVIÇOS DE COMUNICAÇÕES	8,05	309,00	0,00	269,50	269,50	269,50	8,05	124,69	132,74	0,00	136,76	42,96
D.02.02.10.W0.01	TRANSPORTES ESCOLARES	7.188,08	48.510,00	0,00	45.977,71	45.977,71	45.488,86	7.188,08	28.768,38	35.956,44	488,85	9.532,42	74,12
D.02.02.10.W0.02	OUTROS	0,00	1.570,00	0,00	208,70	208,70	208,70	0,00	208,70	208,70	0,00	0,00	13,29
D.02.02.12.W0.01	SEGURO ESCOLAR	0,00	233,00	0,00	67,70	67,70	67,70	0,00	67,70	67,70	0,00	0,00	29,06
D.02.02.13.B0.00	DESLOCAÇÕES E ESTADAS EM TERRITORIONACIONAL	0,00	6.585,00	0,00	5.925,66	5.925,66	5.925,66	0,00	5.925,66	5.925,66	0,00	0,00	89,99
D.02.02.18.00.00	VIGILÂNCIA E SEGURANÇA	0,00	357,00	0,00	356,12	356,12	356,12	0,00	0,00	0,00	0,00	356,12	0,00
D.02.02.20.00.00	OUTROS TRABALHOS	0,00	541,00	0,00	540,70	540,70	540,70	0,00	80,49	80,49	0,00	460,21	14,88

Unidade Monetária: EUR													
Rubrica	Descrição	Despesas por pagar de períodos anteriores	Dotações corrigidas	Cativos / descativos	Cabimentos	Compromissos	Obrigações	Despesas pagas líquidas de reposições			Compromissos a transitar	Obrigações por pagar	Grau de execução orçamental
								Períodos anteriores	Período corrente	Total			
		(1)	(2)	(3)	(4)	(5)	(6)	(7)	(8)	(9) = (8)+(7)	(10) = (5)-(6)	(11) = (6)-(9)	(12) = (9)/(2)x100
D.02.02.25.00.00	ESPECIALIZADOS	0,00	1.870,00	0,00	1.870,00	1.870,00	1.870,00	0,00	1.490,00	1.490,00	0,00	380,00	79,68
D.04.08.04.W0.01	OUTROS SERVIÇOS	0,00	603,00	0,00	602,11	602,11	602,11	0,00	602,11	602,11	0,00	0,00	99,85
D.06.02.03.B0.00	AUXÍLIOS ECONÓMICOS DIRETOS	95,36	96,00	0,00	95,36	95,36	95,36	95,36	0,00	95,36	0,00	0,00	99,33
D.06.02.03.C0.00	MATERIAL PEDAGÓGICO	0,00	66,00	0,00	65,90	65,90	65,90	0,00	65,90	65,90	0,00	0,00	99,85
D.06.02.03.O0.00	OUTRAS												
Despesa de capital													
D.07.01.07.00.00	EQUIPAMENTO DE INFORMÁTICA	0,00	15.982,00	0,00	15.384,83	15.384,83	15.384,83	0,00	603,20	603,20	0,00	14.781,63	3,77
D.07.01.08.00.00	SOFTWARE INFORMÁTICO	0,00	10.147,00	0,00	10.096,50	10.096,50	10.096,50	0,00	0,00	0,00	0,00	10.096,50	0,00
D.07.01.09.00.00	EQUIPAMENTO ADMINISTRATIVO	0,00	500,00	0,00	0,00	0,00	0,00	0,00	0,00	0,00	0,00	0,00	0,00
D.07.01.10.00.00	EQUIPAMENTO BÁSICO	1.099,50	4.549,00	0,00	3.059,50	3.059,50	3.059,50	1.099,50	0,00	1.099,50	0,00	1.980,00	24,17
D.07.01.11.00.00	FERRAMENTAS E UTENSÍLIOS	0,00	100,00	0,00	0,00	0,00	0,00	0,00	0,00	0,00	0,00	0,00	0,00
Total		24.718,24	1.735.179,00	5.328,00	1.678.546,04	1.678.546,04	1.677.250,47	24.703,98	1.582.927,30	1.607.631,28	1.295,57	69.619,19	92,65

Em 31 de dezembro de 2024, a despesa orçamentada corrigida era de 1 736 179,00€ enquanto que a executada foi de 1 607 631,28€, o que se traduz num grau de execução orçamental de 92,7%. A diferença torna-se mais perceptível através da distribuição por rubricas orçamentais:

Despesa	Agrupamento	Previsão corrigida	Despesa executada	Grau execução da despesa
Corrente	01 00 00	1 499 467,00€	1 482 153,23€	98,9
	02 00 00	203 669,00€	123 011,98€	60,4
	04 00 00	603,00€	602,11€	99,9
	06 0000	162,00€	161,26€	99,5
De capital	07 00 00	31 278,00€	1 702,70€	5,4

Na análise por subagrupamento verificou-se que a maior concentração da despesa orçamentada executada, cerca de 92,2% foi destinada a despesas com pessoal, seguida de Aquisição de bens e serviços com 7,7% da despesa aplicada. Verifica-se que cerca de 75,3% da despesa executada nas rubricas do agrupamento 02 00 00 prende-se com gastos de refeitório, de transportes escolares e de suplemento alimentar para os alunos e que 8,1% da despesa executada foi para Encargos das instalações.

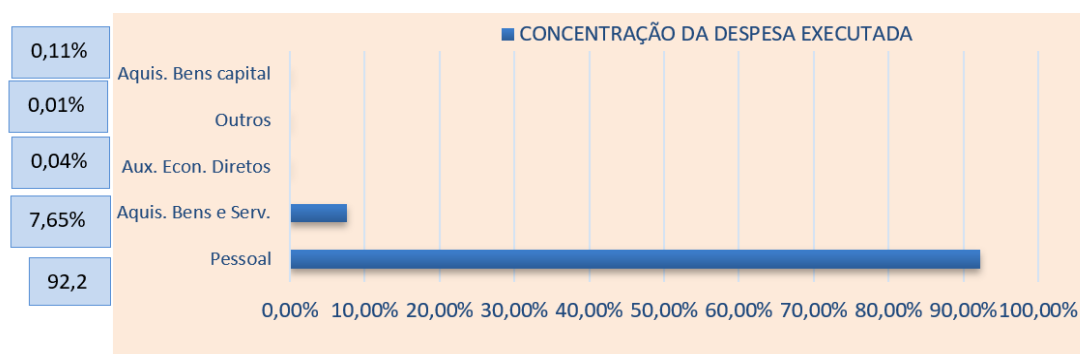

Em 2024 o orçamento da EBIVT não lhe permitiu fazer operações de investimento, verificando-se que a canalização das receitas da EBIVT é quase na sua totalidade para despesas com Pessoal e para assegurar o funcionamento da instituição. Enquanto que em 2023 cerca de 2,25% da despesa executada foi para aquisição de bens de capital, em 2024 esse investimento foi na ordem dos 0,1%.

O grau de execução orçamental em 2024 decresceu ligeiramente comparativamente com o período anterior.

	2020	2021	2022	2023	2024
TAXA EXECUÇÃO - RECEITA	93,12	94,4	93,7	95,1	93,11
TAXA EXECUÇÃO- DESPESA	92,87	94,3	92,9	94,9	92,65

Com a aprovação do Orçamento da Região Autónoma dos Açores para 2024, ficou determinado o cativo de 6% do valor de dotação corrigida das rubricas do agrupamento 02, referente a Aquisição de Bens e Serviços.

7- CONCLUSÃO

O presente relatório e prestação de contas referente ao intervalo de 1 de janeiro a 31 de dezembro de 2024 foi elaborado tendo por base os princípios contabilísticos definidos no Sistema de Normalização Contabilística para as Administrações Públicas e de forma a transmitir a atividade levada a cabo pela Escola Básica Integrada da Vila do Topo, na ilha de São Jorge, traduzindo de uma forma sucinta a execução do orçamento referente ao ano de 2024, através da análise à execução orçamental e às demonstrações financeiras previstas no SNC-AP.

O endereço eletrónico do sítio na Internet onde serão disponibilizados os documentos relativos à conta de gerência 2024 é: <https://ebivt.edu.azores.gov.pt/>

Vila do Topo, 28 de abril de 2025

O Conselho Administrativo da EBI da Vila do Topo

Assinaturas digitais